

Le Chenois

JOURNAL ET ORGANE OFFICIEL DES COMMUNES DES TROIS-CHÊNE

Février/mars 2025 • Hors-série

Spécial Elections

***Elections des Conseils
municipaux et administratifs
du 23 mars 2025***

INFORMATION IMPORTANTE

Tous les textes rédactionnels suivent l'ordre des listes électorales par commune. Les annonces publicitaires sont quant à elles disposées selon l'ordre d'arrivée des commandes.

Ni l'Association ni la Rédaction du Journal *Le Chênois* ne sont responsables du contenu de ce Hors-série Spécial Elections.

Impressum

Organe officiel des communes des Trois-Chêne – Hors-série Spécial Elections

Éditrice responsable: Marina Ardizzone-Cabitzo Rédaction: Kaarina Lorenzini (rédactrice en chef) et Kelly Scherrer (assistante de direction): redaction@lechenois.ch – T. 022 349 24 81 Rédaction des "Explications" et du "Mode d'emploi": d'après la brochure *Election des Conseils municipaux et premier tour de l'élection des exécutifs communaux (Conseil administratif)* - 15 mars 2025, éditée par la Chancellerie d'Etat, service des votations et élections Publicité: pub@lechenois.ch Adresse postale: Case postale 145 – 1225 Chêne-Bourg Mise en pages: Siska Audeaud, Hadès graphisme Impression: Atar Roto Presse SA Distribution: La Poste, 24-25 février



Le Chênois, un journal engagé dans la protection de l'environnement

Certification myclimate (imprimé climatiquement neutre). Impression sur papier FSC et fabrication sur un seul site (émissions de CO2 limitées). Distribution 100% locale, directement de l'entrepôt de la Praille aux foyers chênois.

Photo de couverture: ©H. Ruttimann

Explications et modalités de vote

Avant de voter, lisez attentivement les explications et modalités de vote exprimées ci-dessous. Ce texte a été extrait de la brochure éditée par le Service des votations et élections (Chancellerie d'Etat) à l'occasion de ces élections.

L'objet du vote

Les présentes élections permettent de désigner les personnes qui représenteront l'ensemble des citoyennes et citoyens dans les institutions communales ayant pour tâches de prendre des décisions et/ou de les faire appliquer. Le Conseil municipal est l'autorité délibérative tandis que le Conseil administratif est l'autorité exécutive. Par votre vote, vous contribuez à déterminer les tendances politiques qui s'exprimeront au cœur de ces institutions durant la législature qui débutera le 1^{er} juin 2025 et s'achèvera le 31 mai 2030.

Mon matériel de vote



a. Enveloppe blanche de transmission

Elle me permettra de renvoyer mon matériel de vote dûment rempli au plus tard

3 jours avant la date du scrutin (jeudi 20 mars 2025). Je peux également la déposer directement dans la boîte aux lettres du service des votations et élections (rue des Mouettes 13, Les Acacias) jusqu'au samedi 22 mars 2025 à 12h00.



b. Carte de vote

Lors du vote par correspondance ou au local de vote, elle certifie que j'ai bien le droit de participer à ces élections. Je dois la compléter en indiquant ma

date de naissance complète et en la signant.



Enveloppe de vote pour le Conseil municipal

C'est dans cette enveloppe que je glisse la liste de mon choix, sur laquelle figurent

les personnes candidates de mon choix. Je ne glisse qu'une seule liste de couleur bleue dans l'enveloppe de vote de couleur bleue.



c. Fascicule des listes pour le Conseil municipal

Le fascicule des listes de couleur bleue pour le Conseil municipal contient les diverses listes et une liste neutre. Il ne faut choisir qu'une seule liste du fascicule.



d. Bulletin de vote pour le Conseil administratif

Sur le bulletin de vote de couleur blanche, j'ajoute à la main une croix dans la ou les cases en regard de chaque personne candidate choisie.

Comment voter ?

1. Je vote par correspondance

- Je complète ma carte de vote (b).



(b)

J'inscris ma date de naissance et signe ma carte de vote.

- J'insère ma liste de couleur bleue (une seule page du fascicule) dans l'enveloppe de vote de couleur bleue (c) et mon bulletin de vote de couleur blanche dans l'enveloppe de vote de couleur blanche (d); je ferme mes 2 enveloppes de vote en collant le rabat.

- Je glisse ma carte de vote et les enveloppes de vote de couleur bleue et de couleur blanche dans l'enveloppe de transmission (a), que je poste sans l'affranchir si elle est postée en Suisse.

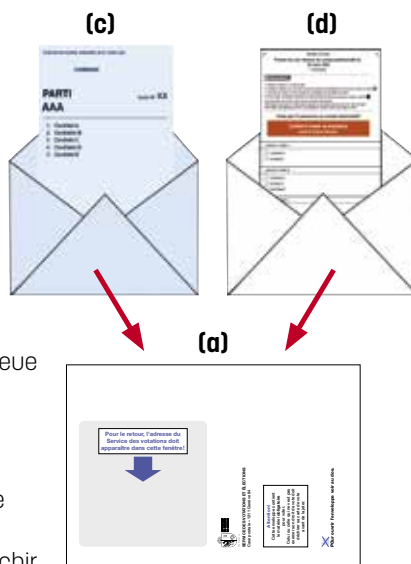

2. Je vote au local de vote

Je me rends en personne au local de vote de ma commune ou de mon arrondissement électoral, le dimanche 23 mars 2025 entre 10h00 et 12h00, avec mon matériel électoral et une pièce d'identité.

Locaux de vote dans les Trois-Chêne

Chêne-Bougeries-Centre: route de Chêne 149

Conches: chemin de la Colombe 7

Chêne-Bourg: avenue François-Adolphe-Grison 1

Thônex: Ecole Marcelly, chemin de Marcelly 10

Les emplacements des locaux de vote sont indiqués sur les plans figurant en page 6 pour Chêne-Bougeries, en page 12 pour Chêne-Bourg et en page 20 pour Thônex.

Les Conseils municipaux

Election au système proportionnel

La répartition des sièges se fait en trois temps :

- pour être représentée au Conseil municipal, une liste doit atteindre un seuil électoral (quorum) de 7% des suffrages valables ;
- le pourcentage de **suffrages de liste** obtenus par chaque liste détermine le nombre de sièges auquel celle-ci a droit ;
- ensuite, les sièges sont attribués, au sein de la liste, aux personnes candidates ayant obtenu le plus grand nombre de voix (suffrages nominatifs).

Attributions

Le Conseil municipal est l'autorité délibérative de la commune.

Sur proposition du Conseil administratif :

- il vote le budget annuel de la commune et les impôts communaux qui contribuent à l'alimenter ;
- il se prononce sur les investissements ;
- il émet les préavis communaux en matière d'aménagement du territoire ;
- il adopte les règlements communaux.

Composition du Conseil municipal

Nombre de membres à élire dans les Trois-Chêne, en fonction de la population de chaque commune :

Chêne-Bougeries : 27 - Chêne-Bourg : 23 - Thônex : 29

Conseils municipaux : comment exprimer mes choix ?

S'agissant d'une élection au système proportionnel, pour les Trois-Chêne, chaque liste permet d'attribuer de 23 à 29 suffrages selon la commune quel que soit le nombre de personnes candidates qui y figurent.



Choisir une liste dans le fascicule

Lorsque je vote pour une personne candidate, j'attribue :

- 1 voix (suffrage nominatif) à cette personne ;
- 1 suffrage à sa liste.

Si le bulletin contient moins de personnes candidates que le nombre maximum de membres à élire, les lignes laissées vides sont des suffrages attribués à la liste dont le nom et/ou le numéro figurent en haut du bulletin (sauf si le nom de la liste et son numéro de liste n'y figurent pas ou que je les ai biffés).



Option n° 1 : bulletin préimprimé

Laisser le bulletin sans aucune modification se dit : « voter compact ».

Résultat : la liste obtient un maximum de suffrages. Si, dans la commune, le Conseil municipal est composé de 9 membres, la liste « PARTI AAA » obtient 9 suffrages. Chaque personne candidate dont le nom figure sur le bulletin obtient 1 voix (suffrage nominatif).



Option n° 2 : bulletin préimprimé

Biffer une ou plusieurs personnes candidates se dit : « latoiser ». Il faut **distinctement** biffer le nom et le prénom de la personne candidate au moyen d'un crayon ou d'un stylo.

Résultat : la liste obtient un maximum de suffrages.

Si, dans la commune, le Conseil municipal est composé de 9 membres, la liste « PARTI AAA » obtient 9 suffrages. La personne candidate biffée n'obtient pas de voix. Les autres personnes candidates dont le nom figure sur le bulletin obtiennent chacune 1 voix (suffrage nominatif).



Option n° 3 : bulletin préimprimé

Ajouter une ou plusieurs personnes figurant sur d'autres listes se dit : « panacher ». Il faut **distinctement** ajouter le nom et le prénom à la main.

Résultat : la liste « PARTI BBB » perd 1 suffrage de liste. Le suffrage perdu est attribué à la liste d'où provient la Candidate F. 1 voix (suffrage nominatif) est attribuée à chaque personne candidate qui figure sur le bulletin.

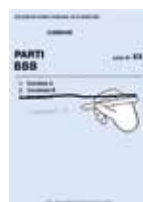

Il est possible de combiner les différentes modifications (latoisage et panachage).

Résultat : la liste « PARTI BBB » perd un suffrage de liste. Le suffrage perdu est attribué à la liste d'où provient la Candidate F. 1 voix (suffrage nominatif) est attribuée à chaque personne candidate non biffée qui figure sur le bulletin.



Option n° 4 : utiliser la liste neutre

Un bulletin peut contenir au maximum le nombre de membres à élire de ma commune.

Il est possible de panacher.

Les lignes laissées vides sont des suffrages de liste comptabilisés en faveur de la liste inscrite en haut du bulletin. Si aucun nom ou numéro de liste n'est inscrit, ces suffrages sont perdus.



Option n° 5 : voter blanc

Il faut utiliser la liste neutre et n'ajouter ni nom ou numéro de liste, ni nom de personne candidate.

Le vote ne comptera que dans le calcul du taux de participation.

Attention : il ne faut pas dépasser le nombre maximum de membres à élire. Si un bulletin contient plus de noms, les noms en surnombre sont radiés, en partant de la fin de l'énumération.

Chêne-Bougeries - 27 sièges

Liste n°1



9 candidat.e.s

1. MARTY Laurent | 2. BISANTI Concetta Tina | 3. NICOLAS Anne-Marie
4. ABDEL GAWAD Raymonde (CHARLES) | 5. BELARBI Kamal | 6. DEPOMMIER Joël-Marie
7. FERNANDES Armindo | 8. KOZELJ Matija | 9. LACOMBE Eddie

Liste n°2



8 candidat.e.s

1. KARR Jean-Michel | 2. LAMAGAT Marie-Thérèse | 3. SALZMANN Joël | 4. HUNKELER Brigitte
5. GIACOMINI Dario | 6. MAMERI KHIAT Naima | 7. BRICHET Thierry | 8. HUNKELER Ingrid

Liste n°3



17 candidat.e.s

1. LAMBERT Florence | 2. LOCHER William | 3. DERUAZ Anne-Cécile (-LOMBARD Anne)
4. KOEV Kaloyan | 5. LOCHER Antoine | 6. SCHMIDT Laurent | 7. BÉRAN Léonard | 8. DJURIC Dejan
9. DUPRÉ LA TOUR Irénée-Pierre (Irénée) | 10. GROSSHANS Eric | 11. GSCHWIND Natalia
12. KARNOUK Jonathan (-KIRCHHOFF) | 13. MILNE Findlay | 14. STOYANOV Eléonore
15. TRIFUNOVIC Vladan | 16. VULTIER Gaëlle (GROSJEAN-VULTIER) | 17. ZÜRCHER Martin

Liste n°4



9 candidat.e.s

1. JULLIER Marine (-SAKKAL) | 2. GROSS Florian | 3. RUFFIEUX INANI Sandrine
4. SUSIN JOHNSON Gabrielle | 5. ARMAND Catherine | 6. UMSTÄTTER Gabriel
7. LOISEAU MOSER Armelle | 8. HEINIGER Charlène | 9. BAUDUCCIO Anthony

Liste n°5



2 candidat.e.s

1. KNOLL Tatiana | 2. MARTEL Frédéric

Liste n°6



18 candidat.e.s

1. URFER Olivier | 2. WUARIN Marc (Alexandre) | 3. EBADI FARSHCHI Arash | 4. EMPEYTA Sébastien
5. LECOUR Jean-Philippe | 6. SOMMER Monika | 7. MARTIN GARCIA Jesus-Maria (Jesús)
8. TURRETTINI Frédéric | 9. CHABLOZ Sébastien | 10. DE COULON Héloïse | 11. GASTEYGER Christoph
12. GOERG Morad | 13. HUTTER Maria Anna | 14. MADRIGALI Adrien | 15. MADRIGALI Daphné
16. MÜHLEBACH Lucie | 17. SCHELLER Sophie | 18. VAN BOETZELAER Hendrik

Chêne-Bourg - 23 sièges

Liste n°1



8 candidat.e.s

1. KOLLY Alain | 2. TOSCAN Jean | 3. BERSET Morgan | 4. BRÜHLMANN Isabella (-STUCKI)
5. BUSTAMANTE Eric (HERNANDEZ) | 6. CASSARÀ Christophe | 7. DAUVAN Marc
8. GABIOUD Brigitte (-STEINER)

Liste n°2



10 candidat.e.s

1. BÖSIGER Jean-Luc (BOESIGER) | 2. VON DAVIER BRUN Renate | 3. SOBO Komla
4. PUGLISI Carmen (-GNAZZO Valentine) | 5. YOSSFIOV Vladimir | 6. GAVILANES Amanda
7. BLANDENIER André (-William) | 8. YILMAZ Olga | 9. DONNET Nicolas | 10. DUBOULE Brigitte (GALLIOT)

Liste n°3



10 candidat.e.s

1. MOSER Philippe | 2. ARDIZZONE Ivan | 3. ARDIZZONE Marina (-CABITZA)
4. BELLUCCI Mauro | 5. FÜEG Lorédan (FUEEG) | 6. REGARD Olivier | 7. VINCENTI Bruno
8. MAY Solène | 9. ROULET Celie | 10. TAPPOLET Marc

Chêne-Bourg - 23 sièges (suite)

Liste n°4



5 candidat.e.s

1. DALLAIS Olivier | 2. BORCARD Hubert | 3. BRANDT Jean-Philippe | 4. BORRAZAS Sandrine
5. PERROUD Michèle

Liste n°5



14 candidat.e.s

1. BRAND Gilles | 2. MEYER Philippe | 3. GIULIETTI Delphine | 4. RIGOT-DUPRAZ Caroline
5. SILVA DE MOURA Sofia | 6. RODRIGUES DA SILVA MOURA Maria (Helena) | 7. GAUTHIER Laurent
8. LECHEVALLIER Damien | 9. BRAND Killian | 10. DE CANDOLLE Philippe
11. HÄBERLI Therese (HAEBERLI) | 12. MARCLAY Geoffrey | 13. MOFUTA PAPY Nathan
14. OTTAVY Amourdon

Thônex - 29 sièges

Liste n°1



15 candidat.e.s

1. DE SAINTE-MARIE Romain | 2. ALVES LOUREIRO Daniel | 3. CAUVIN Francesca | 4. BICKEL Pierre
5. VENTOURAS Thierry | 6. RASTELLO Adrien | 7. PHAM HUU (Tao) | 8. HOFER Mathieu
9. CAMUGLIA Joseph | 10. GERMANN Martin (Mathieu) | 11. TERAZZI Emmanuel | 12. RÉRAT Michel
13. DUPONT Niels | 14. ÖZTÜRK Ela | 15. AIRES GUERRA IRIA Daniel

Liste n°2



28 candidat.e.s

1. PRIMO DA SILVA Bruno | 2. CALAME Philippe | 3. GREGORI Roberto | 4. N'GUESSAN Pélagie
5. PEYRAUD Alexandre | 6. PIGUET Frédéric | 7. RAIOLA Laurence | 8. SAUDAN Guy
9. BELKACEM Corinne | 10. BOURQUI Alexandre | 11. BÖSCH Gaspard | 12. BUSCHI Mara
13. CHANAVAT Fabienne | 14. DEMIERRE Philippe | 15. GREGORI Katia | 16. KOLLY Thalia
17. LACOURT Christine | 18. LACOURT Patrick | 19. LAMRANI Naylah | 20. MÄGLI Bryan
21. NGEFA IKALO MANSARAY Bijoux | 22. N'GUESSAN Yvan | 23. RIAT Jean-Bernard
24. ROY Lola | 25. SALIBIAN KOLLY Carine | 26. SANTOS DA FONSECA COELHO Rosa
27. TAHAN Seda | 28. ZOYEM DJOUMESSI Hilaire

Liste n°3



7 candidat.e.s

1. THOMAS Sébastien | 2. KNÖRR Stephen | 3. MEGALLY Andrew | 4. DELMENICO Janine
5. MOUSINHO COSTA Benoît | 6. CHALUT Corinne | 7. COISSY Caroline

Liste n°4



5 candidat.e.s

1. TEIXEIRA Albano | 2. FREEMAN Arthur | 3. CACHIN Clémentine
4. PEREIRA CARNEIRO Manuel (Carlos) | 5. MENAPACE Lionel

Liste n°5



20 candidat.e.s

1. SUAREZ DE PUGA SANZ UEHLINGER Monica | 2. WÜNSCHE Florian | 3. MANCINI Françoise
4. MORO Virginie | 5. MUNIER Alexandra | 6. AVIGDOR Daniel | 7. BERSIER Julie
8. BOUX DE CASSON Fabrice | 9. GAUTIER Horace | 10. GIUDICI Laurent | 11. PARAKATIL Slagin
12. PEISSARD Laurent | 13. PIDOUX Fabrice | 14. ROCHAT Cédric | 15. STARK Riccardo (Richard)
16. TOURETTE Stéphane | 17. ZAUGG Philippe (-Armand) | 18. ANNEN Sébastien | 19. AUDRAN Jérôme
20. DIANT Frédérique



Chêne-Bougeries I
Ecole primaire de Chêne-Bougeries,
149, route de Chêne

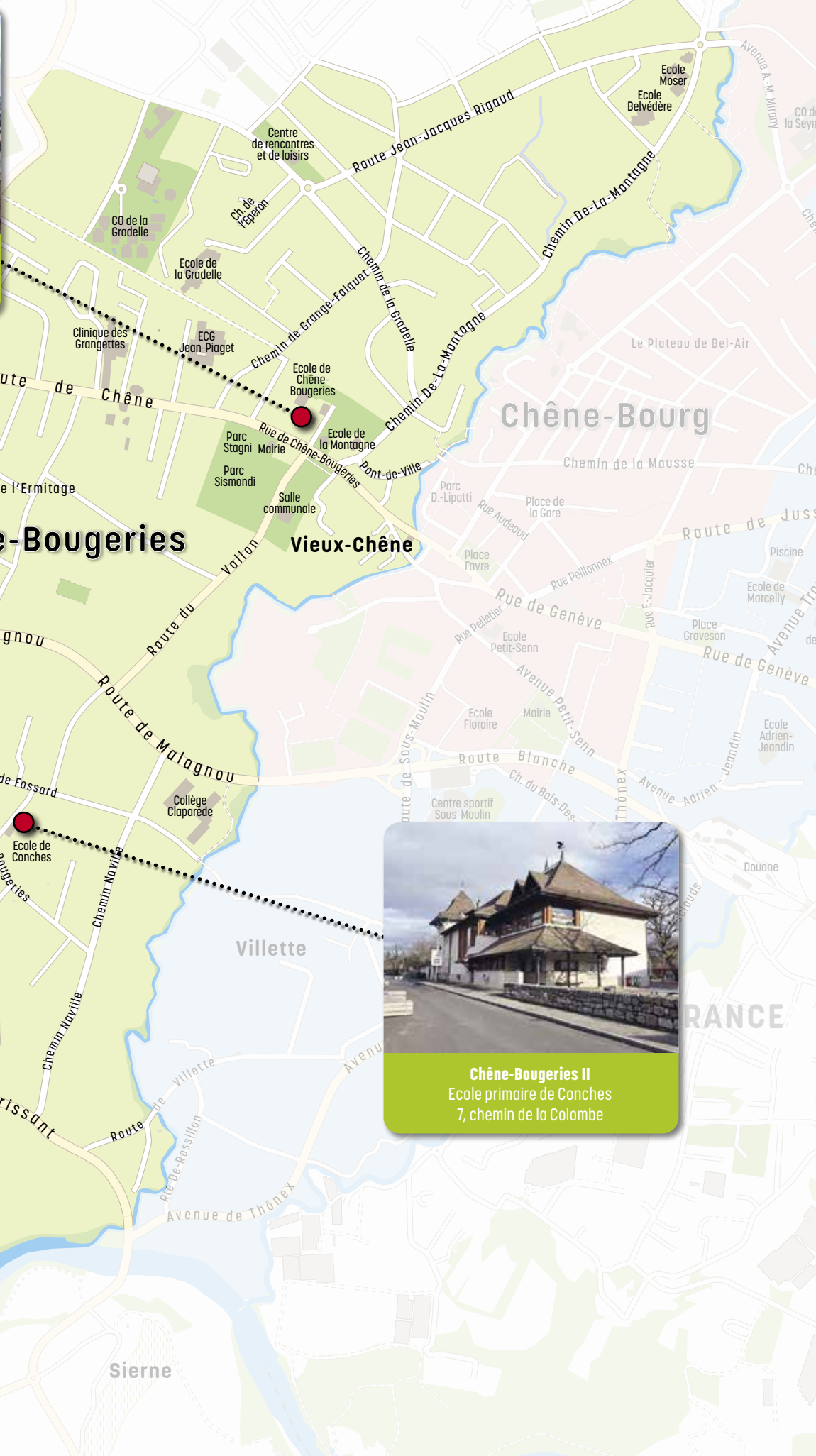

Chêne-Bougeries II
Ecole primaire de Conches
7, chemin de la Colombe

Chêne-Bougeries



Pour une commune progressiste

Alternatives pour Chêne-Bougeries dévoile son programme 2025-2030, porté par une vision audacieuse et solidaire. Forte de son bilan 2020-2024 – création d'une crèche, lancement de projets culturels et renforcement de l'intercommunalité –, l'équipe entend poursuivre ses actions en faveur d'une meilleure qualité de vie pour tous.

• Action sociale et jeunesse

Accompagner les seniors à domicile, soutenir les familles modestes lors de la rentrée scolaire et renforcer l'offre destinée aux jeunes: voilà les priorités pour une commune à l'écoute de ses habitants. L'objectif ?

Maintenir un tissu social uni et réactif, en tenant compte des besoins de chacun.

• Logement, mobilité et environnement

Alternatives pour Chêne-Bougeries s'engage en faveur de logements abordables, d'une cohabitation harmonieuse entre mobilités douces et motorisées, ainsi que d'infrastructures adaptées pour réduire nuisances et pollution. La préservation de la biodiversité et l'encouragement aux énergies renouvelables s'inscrivent dans une démarche globale de développement durable.

• Culture, sports et économie locale

Créer une maison de la culture, aménager un skate-park couvert et soutenir des projets

communautaires: ces mesures visent à renforcer la cohésion sociale et l'inclusion. Parallèlement, le soutien aux commerces et PME locaux reste central pour dynamiser l'économie et favoriser l'emploi.

En misant sur une gestion moderne et respectueuse des droits sociaux, Alternatives pour Chêne-Bougeries souhaite bâtir un avenir équilibré. Son ambition: une commune progressiste, solidaire et tournée vers les générations à venir.

Conseil municipal: liste 1
Conseil administratif: liste 3



Jean-Michel Karr, co-fondateur des Verts de Chêne-Bougeries en 1999, a choisi de prendre ses distances avec la politique de sur-densification prônée par les Verts cantonaux; il est devenu **maire hors parti** fin 2023.

Pendant sa troisième législature, les objectifs fixés en 2020 ont été atteints, voire dépassés, grâce à une **bonne dynamique au sein de la mairie** en étant à l'écoute de l'ensemble des sensibilités du Conseil municipal.

Il mène la liste hors partis **ici-Chêne-Bougeries.ch**, qui réunit **huit candidates et candidats** ancrés de longue date à Chêne-Bougeries et à Conches, aux compétences variées et pertinentes.

Avec votre soutien, ils pourront se préoccuper des intérêts communaux sans être contrôlés par un parti cantonal, et défendre ainsi:

- un **territoire de qualité**, respectueux du patrimoine naturel et bâti, évitant l'enlaidissement et la congestion automobile.
- une **biodiversité renforcée** par une protection vigoureuse des arbres, des haies, des sols et des animaux.
- des **finances saines** pour vous garantir des prestations de qualité et réaliser les équipements nécessaires aux habitants de la commune.
- une **sécurité publique** sur le chemin de l'école et dans chaque quartier, avec une police municipale présente et active.

Pour Chêne-Bougeries, pour vos proches et vous:

- votez la liste n°2 hors partis ici-chene-bougeries.ch
- ré-élisez Jean-Michel Karr au Conseil administratif

Web www.ici-chene-bougeries.ch
Instagram [ici_chene_bougeries](https://www.instagram.com/ici_chene_bougeries)
Courriel contact@ici-chene-bougeries.ch

Conseil municipal: liste 2
Conseil administratif: liste 4



Votre qualité de vie au cœur de notre engagement!

Le PLR Chêne-Bougeries présente 17 candidats, dont Florence Lambert et William Locher comme conseillers administratifs, afin de promouvoir les valeurs de liberté, responsabilité, solidarité et égalité des droits et des devoirs. Pour les cinq ans à venir, leurs propositions s'inscrivent dans la suite de la politique menée par leurs prédécesseurs et s'articulent autour de 5 axes:

- Une **gestion rigoureuse des finances publiques** avec un taux d'imposition attractif, diminué par le PLR à 32 centimes.
- Une **administration au service des communiens** en particulier des aînés et des

familles, au moyen de l'accompagnement administratif des seniors, du subventionnement des places de crèche, d'un parascolaire dans l'intérêt des enfants, etc.

- **Des infrastructures en phase avec l'accroissement de la population** comme à Beaumelon (immeubles des années cinquante à Jean-Jacques-Rigaud) qu'il faut reconstruire pour ses habitants, avec des logements évolutifs destinés aux seniors, ainsi qu'à La Bessonnette à doter d'un centre culturel et de formation musicale.
- **La défense de notre environnement et des propriétaires** par un aménagement durable du territoire qui préserve les espaces pro-

pices à la zone villa, respecte la propriété privée et garantit le libre choix du mode de transport: mobilité douce et création d'un parking souterrain aux abords de la salle communale sont complémentaires.

- **Continuer à faire de la sécurité une priorité** en faisant collaborer les corps constitués, travailleurs sociaux hors murs et services de sécurité privés.

Pour l'avenir de votre Commune, votez compact les listes du PLR Chêne-Bougeries!

Conseil municipal: liste 3
Conseil administratif: liste 2

Laurent Marty au Conseil administratif - Liste 3



Force de proposition

et d'action

Votez liste 1 !

Élections au conseil municipal du 23 mars

De gauche à droite : BELARBI Kamal, FERNANDES Armindo, DÉPOMMIER Joël-Marie, LACOMBE Eddie, NICOLAS Anne-Marie, ABDEL GAWAD Raymonde, MARTY Laurent, BISANTI Tina, KOZELU Marija



Chêne-Bougeries (suite)

LES VERTS DE CHÊNE-BOUGERIES

Depuis 25 ans, les Verts de Chêne-Bougeries ont à cœur de préserver l'écosystème local, dans le respect du patrimoine communal dont nous avons hérité.

Neuf candidates et candidats au Conseil municipal partagent leur temps et la variété de leurs expériences au service de la collectivité. À l'exécutif, Florian Gross, conseiller administratif sortant, et Marine Jullier-Sakkal, cheffe du groupe des Verts de Chêne-Bougeries, souhaitent prolonger leur engagement : assurer la continuité des projets déjà lancés et relever les nouveaux défis d'une commune en mouvement.

Toutes et tous s'engagent à :

Préserver

- La biodiversité locale remarquable, tant en zone villa que dans notre espace public
- Le patrimoine bâti, tant des villas communales (Bessonnette, Domaine-Patry, Chevillarde) que des ensembles d'immeubles (Rigaud-Beaumelon et au village)
- Les traditions chênoises, en renforçant les partenariats avec les associations locales

Améliorer

- La sécurité des piétons, cyclistes, enfants et familles, sur l'ensemble du territoire communal
- L'accueil des enfants, en finissant les rénovations, agrandissements et aménagements des écoles et préaux (Belvédère et Conches) ainsi qu'en augmentant l'offre d'accueil préscolaire

- Les chemins communaux en limitant les nuisances subies par les riverains
- L'efficacité énergétique des infrastructures et des bâtiments municipaux

Transmettre

- Des finances saines et une stabilité de l'impôt communal
- Une administration humaine et bienveillante au service de la population
- Une commune verdoyante et vivante

Nous suivre : verts-chene-bougeries.ch
Facebook | Instagram

Nous soutenir : listes **n°4** au Conseil municipal et **n°1** au Conseil administratif

Conseil municipal : liste 4

Conseil administratif : liste 1



Rigueur, transparence, confiance

Devenir une ville n'était pas un choix pour Chêne-Bougeries, mais c'est aujourd'hui une réalité avec plus de 14'000 habitantes et habitants. Malheureusement, cette croissance rapide s'est faite sans plan clair et sans vision d'ensemble. Trop souvent, les décisions ont été prises dans la réaction et l'urgence, avec des solutions improvisées ou influencées par des intérêts partisans. Ce manque de vision a conduit à une accumulation de projets peu coordonnés et de réalisations mal maîtrisées, à une forte augmentation de la dette projetée malgré

la croissance des recettes fiscales, et à une exaspération grandissante des habitants face aux problèmes quotidiens liés à leur qualité de vie, à leur environnement et à leur mobilité. C'est pour répondre à ces défis que nous avons créé **Renouveau Chênois**, une liste composée de dix-huit candidats habitant tous les quartiers : locataires, propriétaires, employés et indépendants, toutes générations confondues, étudiants, professionnels et conseillers municipaux aguerris, aux prises avec les réalités de nos familles, métiers, responsabilités et engagements.

Nous travaillerons à apporter une nouvelle dynamique et donner une direction claire à la gestion de notre commune.

Notre objectif est de mieux accompagner cette transition, en veillant à ce que la croissance soit maîtrisée et bénéfique pour tous. Nous voulons mettre la qualité de vie et la préservation des ressources communes au cœur des décisions. Ensemble, nous pouvons bâtir un avenir harmonieux et durable pour Chêne-Bougeries.

Conseil municipal : liste 6

Conseil administratif : liste 5

RENOUVEAU CHÊNOIS



Liste 6

Votre relais pour l'avenir

renouveauchenois.com



Daphné MADRIGALI	Jésus MARTIN GARCIA	Olivier URFER	Marc WUARIN	Frédéric TURRETTINI	Adrien MADRIGALI
Christoph GASTEYGER	Maria Anna HUTTER	Arash EBADI	Sébastien EMPEYTA	Héloïse DE COULON	Lucie MÜHLEBACH
Sophie SCHELLER	Sébastien CHABLOZ	Jean-Philippe LECOUR	Monika SOMMER	Morad GOERG	Hendrik VAN BOETZELAER

LISTES N°1 AU CONSEIL ADMINISTRATIF



FLORIAN GROSS
43 ANS, CONSEILLER ADMINISTRATIF

MARINE JULLIER-SAKKAL
36 ANS, JURISTE TITULAIRE DU BREVET D'AVOCAT

...ET N°4 AU CONSEIL MUNICIPAL



GABRIELLE SUSIN JOHNSON
64 ANS, GERANTE DE FORTUNE

SANDRINE RUFFIEUX-INANI
57 ANS, RESPONSABLE RESSOURCES HUMAINES

CATHERINE ARMAND
58 ANS, CONSEILLERE POLITIQUE

GABRIEL UMSTÄTTER
50 ANS, ECRIVAIN ET COMMISSAIRE D'EXPOSITION



ARMELLE LOISEAU MOSER
49 ANS, ENSEIGNANTE



CHARLENE HEINIGER
42 ANS, BIOLOGISTE



ANTHONY BAUDUCCIO
48 ANS, PLANIFICATEUR ELECTRICIEN

LES VERTS
DE CHÊNE-BOUGERIES

SUIVEZ-NOUS SUR
VERTS-CHENE-BOUGERIES.CH
LES_VERTS_DE_CHENE_BOUGERIES



ENGAGÉS ET RESPECTUEUX

**Votre qualité de vie au cœur
de notre engagement !**

PLR

Les Libéraux-Radicaux
Chêne-Bougeries



Florence Lambert



William Locher



Anne Déruaz-Lombard



Kaloyan Koev



Antoine Locher



Laurent Schmidt



Léonard Béran



Dejan Djuric



Irénée Dupré la Tour



Gaëlle Grosjean-Vultier



Eric Grosshans



Natalia Gschwind



Jonathan Karnouk-Kirchhoff



Findlay Milne



Eléonore Stoyanov



Vladan Trifunovic



Martin Zürcher

**Conseil
Municipal
Liste N°3**

Les candidats PLR ont fixé cinq priorités:

Une gestion rigoureuse des finances publiques

Avec un taux d'imposition attractif, diminué par le PLR à 32 centimes.

Une administration au service des communiers

En particulier des aînés et des familles au moyen de l'accompagnement administratif des seniors, du subventionnement des places de crèche, d'un parascolaire dans l'intérêt des enfants.

Des infrastructures en phase avec l'accroissement de la population

Comme à Beaumelon (immeubles des années cinquante à Jean-Jacques-Rigaud) qu'il faut reconstruire pour ses habitants, avec des logements évolutifs destinés aux seniors, ainsi qu'à La Bessonnette à doter d'un centre culturel et de formation musicale.

La défense de votre environnement et des propriétaires

Par un aménagement durable du territoire qui préserve les espaces propices à la zone villa, respecte la propriété privée et garantit le libre choix du mode de transport: mobilité douce et création d'un parking souterrain aux abords de la salle communale sont complémentaires.

Continuer à faire de la sécurité une priorité

En faisant collaborer les corps constitués, travailleurs sociaux hors murs et services de sécurité privés.

Pour l'avenir de votre Commune, votez compact les listes du PLR Chêne-Bougeries !

Chêne-Bourg



Nous sommes engagés vers l'avenir et le bien-être

Une commune vivante et solidaire

Le Centre et les Vert libéraux de Chêne-Bourg aspirons ensemble à développer l'esprit de communauté et la solidarité entre les habitants. Nous souhaitons promouvoir les rencontres intergénérationnelles ainsi que les activités culturelles pour les jeunes et les familles. Nous renforcerons le soutien à des événements clés qui rassemblent et renforcent les liens entre les résidents. De plus, en offrant aux familles des solutions de restauration parascolaire accessibles et un accompagnement social pour les plus vulnérables, nous construirons une commune où chacun trouve sa place.

Une commune où il fait bon vivre

Assurer la sécurité et la propreté urbaine est fondamental. Nous prévoyons de renforcer la présence policière pour prévenir les incivilités et d'intensifier les contrôles pour maintenir des espaces publics propres. Des mesures de sensibilisation seront également mises en place. Sur le plan environnemental, nous souhaitons créer un cadre de vie agréable en augmentant les zones ombragées et en développant des espaces verts autour des infrastructures publiques. Nous projetons de créer davantage d'espaces écologiques de détente, bénéfiques tant pour les habitants que pour la biodiversité.

Une commune avec une mobilité adaptée

Pour des déplacements plus sûrs et fluides, nous proposons d'étendre les pistes cyclables et les zones piétonnes, en cohésion avec les besoins des résidents. Nous nous engageons à réduire le trafic en instaurant des mesures adaptées. Parallèlement, nous moderniserons les arrêts de bus pour offrir plus de confort et faciliterons l'accès aux transports publics.

Conseil municipal : liste 1

Conseil administratif : liste 1



Bâtissons un avenir solidaire ensemble

Nous reconnaissons les défis posés à notre commune et y répondons avec des engagements concrets et cohérents, dans une démarche inclusive et durable. Faisons de Chêne-Bourg une commune où il fait bon vivre.

Poursuivons une politique d'aménagement cohérente et adaptée à Chêne-Bourg

Notre commune voit sa population croître et les tensions sur l'espace urbain s'accroître. Notre engagement : des logements accessibles à tous dotés d'équipements de qualité. Des projets comme le parc de la Micheline, la place Favre et les arbres près de la gare illustrent cette volonté. Nous continuerons à initier des aménagements urbains accueillants, végétaliser les zones de détente, réhabiliter l'ancienne gare et renforcer la biodiversité. Nos priorités incluent une mobilité sûre et fluide : améliorer la cohabitation entre tous les moyens de transport, élargir les alternatives à la voiture, sécuriser les abords de la voie verte.

Consolidons une politique sociale inclusive

Notre réponse : renforcer la solidarité pour que nul ne soit laissé de côté. Les mesures en faveur des aînés, jeunes, familles, personnes vulnérables doivent se poursuivre comme l'augmentation des places en crèche, la création d'une maison intergénérationnelle, le soutien aux projets associatifs locaux. Cette législature l'a prouvé : une bonne gestion financière est compatible avec une politique solidaire et durable. Nous continuerons à favoriser les choix budgétaires favorables aux habitants, à garantir une utilisation optimale et transparente des ressources publiques.

Faisons de Chêne-Bourg un pôle culturel et sportif dynamique pour tous

Notre commune s'anime avec les spectacles au Point Favre ou en plein air, l'opération *Transat* et de nouveaux projets accessibles à tous. Notre ambition pour le sport, si important pour la santé et le lien social : multiplier les d'activités sportives pour toutes les générations.

Conseil municipal : liste 2

Conseil administratif : liste 2



Agir local, penser global

Pour 2025-2030, notre ambition est claire : faire de notre commune un modèle d'écologie, de solidarité et de bien-vivre. Nous nous engageons pleinement à bâtir un avenir durable et inclusif.

Accélérons la transition écologique

Face aux canicules, nous créerons des espaces de fraîcheur pour le bien-être de tous. Nous mettrons en œuvre un Plan climat ambitieux pour atteindre la neutralité carbone avant 2040 en favorisant p.ex. les énergies renouvelables performantes et soutiendrons activement la rénovation énergétique des bâtiments qu'ils soient publics ou privés. Ensemble, agissons pour une commune écoresponsable et durable.

Transformons nos espaces et repensons nos mobilités

Nous multiplierons les espaces conviviaux, verdoyants et accessibles pour offrir à tous un cadre de vie plus agréable. La mobilité sera au cœur de notre projet : nous amènerons des infrastructures pour une circulation fluide et sécurisée pour tous les utilisateurs de la route. Ensemble, créons une commune où chacun se sent bien et où les déplacements sont facilités.

Construisons une commune solidaire et inclusive

Nous donnerons la parole aux habitants grâce à un budget participatif pour des projets collectifs, comme avec la rénovation de la

Place Favre. Nous lutterons contre les inégalités en soutenant des logements abordables, en renforçant les aides sociales et en rendant la culture et le sport accessibles à tous. Pour les plus jeunes, nous continuerons de créer des places en crèche et d'intégrer nos ados dans la vie de quartier.

Ensemble, donnons vie à une commune plus verte, plus solidaire et plus dynamique. Votez pour un avenir durable et partagé !

Conseil municipal : liste 3

Conseil administratif : liste 2

Vert libéraux.

**Le Centre
Chêne-Bourg**

Chêne-Bourg



ÉLECTION AU CONSEIL MUNICIPAL

LISTE 1

**POUR UNE COMMUNE TOURNÉE VERS
L'AVENIR ET LE BIEN-ÊTRE**

CASSARA Christophe; BRÜHLMANN-STUCKI Isabella; BUSTAMANTE Eric; KOLLY
Alain; DAUVAN Marc; BERSET Morgan; GABIOUD Brigitte; TOSCAN Jean



Chêne-Bourg (suite)



L'expérience au service des Chênois !

Nous, candidats du Groupe Indépendants Chênois, souhaitons rester engagés à votre écoute, en étant votre relai au Conseil municipal. Nous nous positionnons en qualité d'indépendants afin de ne pas être influencés par les autres partis.

Notre but : servir vos intérêts !

Optimiser

le service public, particulièrement dans les domaines de la sécurité et des infrastructures, et dans les secteurs du sport, des loisirs, de la culture, de l'éducation et de l'enseignement.

Notre engagement : votre qualité de vie !

Pratiquer

pour vous toutes et vous tous une politique sociale et environnementale responsable, par l'application des droits fondamentaux pour l'égalité, l'intégrité et la nature.

Notre objectif : le respect !

Renforcer

le partenariat entre votre commune et les entreprises privées avec des investissements dans les domaines de l'environnement, du développement durable et de la mobilité.

Notre intention : des finances équilibrées !

Merci de voter et de faire voter la liste n° 4

Conseil municipal : liste 4

PLR

Les Libéraux-Radicaux
Chêne-Bourg

Engageons-nous pour Chêne-Bourg

PLR : Une nouvelle équipe dynamique pour une commune mieux gérée

Le PLR propose un programme ambitieux pour faire de Chêne-Bourg une commune prospère, agréable et responsable.

Nos engagements :

- 1. Jeunesse et petite enfance :** Créer une Fondation pour augmenter les places en crèche, encourager les échanges linguistiques et renforcer les activités parascolaires.
- 2. Sécurité :** Instaurer une tolérance zéro face aux incivilités, moderniser les systèmes de surveillance et renforcer la police municipale pour garantir une qualité de vie sereine.

3. Économie : Simplifier les démarches pour les entrepreneurs, favoriser le commerce local et créer un poste de délégué économique pour stimuler l'activité des Trois-Chêne.

4. Solidarité intergénérationnelle : Développer des logements adaptés, renforcer l'accompagnement des aînés et promouvoir les échanges entre générations.

5. Culture et sport : Soutenir les clubs locaux, organiser des événements emblématiques et développer des infrastructures modernes, à l'image d'une nouvelle salle polyvalente à Sous-Moulin.

6. Aménagement urbain : Préserver les espaces verts, notamment les zones villas, limiter les nuisances des travaux et le trafic

de transit, promouvoir la sécurité de toutes les mobilités.

7. Pouvoir d'achat : Exclure toute hausse d'impôts et supprimer les taxes inutiles.

8. Administration locale : Privilégier l'emploi de Chênois et responsabiliser les services communaux au service des citoyens.

Le PLR appelle à l'union pour bâtir un avenir sûr, prospère et harmonieux à Chêne-Bourg, porté par une équipe visionnaire et engagée.

**Vive Chêne-Bourg ! Vive Genève !
Vive la Suisse !**

**Conseil municipal : liste 5
Conseil administratif : liste 1**

PLR

Les Libéraux-Radicaux
Chêne-Bourg

23 mars 2025

Liste 5

La droite chênoise :
emploi, sécurité,
qualité de vie



**Gilles
BRAND**

Conseiller municipal
Candidat au Conseil administratif



**Philippe
MEYER**

Conseiller municipal
Candidat au Conseil administratif



**Delphine
GIULIETTI**

Conseillère municipale
Candidate au Conseil municipal



**Caroline
RIGOT-DUPRAZ**

Conseillère municipale
Candidate au Conseil municipal



**Sofia
SILVA DE MOURA**

Conseillère municipale
Candidate au Conseil municipal



**Helena
De MOURA**

Candidate au Conseil municipal



**Laurent
GAUTHIER**

Candidat au Conseil municipal



**Damien
LECHEVALLIER**

Candidat au Conseil municipal



**Killian
BRAND**

Candidat au Conseil municipal



**Philippe
DE CANDOLLE**

Candidat au Conseil municipal



**Thérèse
HAEBERLI**

Candidate au Conseil municipal



**Geoffrey
MARCLAY**

Candidat au Conseil municipal



**Nathan
MOFUTA PAPY**

Candidat au Conseil municipal



**Amourdon
OTTAVY**

Candidate au Conseil municipal





LES VERT.E.S
CHÊNE-BOURG

AGIR LOCAL
PENSER GLOBAL
ÇA COMMENCE ICI À CHÊNE-BOURG

ÉLECTIONS MUNICIPALES DU 23 MARS 2025
LISTE 3 : LES VERT-ES DE CHÊNE-BOURG

De gauche à droite sur la photo : Bruno Vincenti, Célie Roulet, Philippe Moser, Marina Ardizzone (-Cabitzza), Lorédan Füeg (Fueeg), Olivier Regard, Mauro Bellucci, Ivan Ardizzone et Solène May. Pas sur la photo: Marc Tappolet.

MERCI DE VOTER ET DE FAIRE VOTER LA LISTE No 4

Olivier
Dallais



Groupe
Indépendants
Chênois



Hubert
Borcard

Michèle
Perroud



Jean-Philippe
Brandt



Sandrine
Borrazas

OPTIMISER

PRATIQUER

RENFORCER

PUBLICITÉ COMMERCIALE

nos véhicules
roulent au
gaz naturel 

SANITAIRES - FERBLANTERIE

INSTALLATIONS, DEPANNAGES
ET ETUDES DE PROJETS

DALLAIS SA

Depuis 1978... "Au delà d'un nom, une famille, une signature..."



26, av. Petit-Senn - 1225 Chêne-Bourg

T : 022 348 61 91 - F : 022 348 20 28

www.dallais.ch





Thônex
Salle polyvalente de Marcellly
10, chemin de Marcellly

Alternative
Écologique & Sociale

Faire vivre Thônex avec l'Alternative

Notre vision pour Thônex est une commune vivante et sûre où chacun-e peut s'épanouir et où les familles trouvent des solutions adaptées à leurs besoins. L'Alternative écologique et sociale (PS, Vert-e-s, indépendant-e-s) apporte une vision nouvelle, dynamique et engagée pour les habitant-es et davantage d'équilibre dans les forces politiques en présence.

Notre programme en trois priorités

1. Un vrai soutien aux familles avec plus de places de crèches : Notre initiative populaire pour créer 150 places de crèches, signée par plus de 700 Thônésien-nes, est une première. Ce succès montre l'urgence d'investir pour les familles et l'avenir de nos enfants.

2. Des quartiers vivants : Nous voulons faire de Thônex une ville dynamique en matière d'activités sportives, culturelles et associatives au sein des quartiers, mais également en attirant des commerces et en créant des emplois localement. Face à la problématique de la sécurité, des quartiers vivants sont des quartiers sûrs.

3. Des quartiers verts et reliés : Nous proposons de relier efficacement les principaux quartiers de Thônex entre eux grâce à des axes de mobilité douce sécurisés permettant à chacun-e de se déplacer en toute sécurité.

Une équipe unie et citoyenne

Nos 14 candidat-es, issu-es de milieux variés et de sensibilités plurielles, sont rassemblé-es

avec Romain de Sainte Marie par une même vision : construire une commune vivante, solidaire et durable, à l'écoute de ses habitant-es.

Pour faire vivre Thônex avec nous, alors le 23 mars, votez Liste 1.

Échangeons dès maintenant sur :
[thonexalternative.ch](https://www.thonexalternative.ch),
Instagram (@alternative_thonex)
ou Facebook (@alternativethonex).

Conseil municipal : liste 1
Conseil administratif : liste 1

AGIR ENSEMBLE
POUR THÔNEX !

LISTE 2



Une alliance regroupant le Centre, le parti Vert'libéral et des hors-partis s'engage au Conseil municipal pour défendre les intérêts des Thônésien-ne-s. Forte de 28 candidat-es, la **Liste 2** reflète l'identité communale dans toute sa diversité. Elle combine l'expérience d'une équipe sortante, incluant **Bruno da Silva**, Maire actuel, et la dynamique d'un renouveau incarné par des personnalités locales motivées.

- **Renforcer la cohésion sociale** grâce à des infrastructures adaptées à tous les âges (IEPAs, crèches, lieux de rencontres et loisirs) et à des soutiens individualisés et

efficaces, pour permettre une autonomie personnelle, professionnelle et sociale.

- **Améliorer la sécurité publique** par une implication renforcée des principales régies d'immeubles, une présence policière soutenue et une prévention accrue.
- **Favoriser une mobilité apaisée** au centre-ville en régulant les passages frontaliers, en renforçant l'offre de transports publics et en sécurisant les déplacements des cyclistes et des piéton-ne-s.
- **Investir dans la transition écologique** en développant des équipements innovants (éclairage public intelligent, énergie collective, végétalisation urbaine), tout en

mobilisant les propriétaires privés et en valorisant les associations et entreprises locales.

- **Maîtriser les finances communales** en menant une gestion rigoureuse des deniers publics, en développant des projets de partenariat public-privé et en excluant toute hausse d'impôts.

Facebook : Thônex 2025
Instagram : @thonex2025
Site internet : bit.ly/thonex2025

Conseil municipal : liste 2
Conseil administratif : liste 3



Votre vote, votre choix, notre avenir

Thônex a fait la « une » des journaux ! C'est la conséquence de la politique laxiste menée lors de la dernière législature. Chacune et chacun est en droit de se déplacer, de vivre à Thônex en toute quiétude, sans craindre pour ses biens ou son intégrité ! Nous voulons obtenir un poste de Police Cantonale ouvert 24 heures sur 24, 7 jours sur 7 avec un effectif en adéquation avec les missions, ainsi qu'une augmentation du nombre de Policiers Municipaux !

Aucun mode de déplacement ne doit être préterité au détriment d'un autre ! Des piétons et des cyclistes en sécurité sur leurs emplacements destinés, une circulation

automobile fluide, il est impératif que tous les types de mobilité puissent facilement entrer et sortir de Thônex. STOP aux zones 30 ! Pas de bandes cyclables sur les trottoirs ! Le maintien de la hiérarchie actuelle dans les axes routiers ! Surtout pour la sauvegarde de nos commerces, pour une parfaite complémentarité entre le transport public et privé, des places de stationnement voitures et scooters en nombre suffisant afin que le conducteur serein, à l'abri de l'amende puisse se glisser dans la peau d'un piéton, d'un usager des TPG !

Un budget déficitaire comme celui voté pour 2025 est un signal d'alarme qu'il faut prendre au sérieux ! Les élus communaux décident des dépenses avec l'argent des contribuables, mais la priorité devrait être pour le bien des Thônésiens ! L'UDC s'engage à ce qu'aucune dépense ne soit motivée par l'intérêt unique d'une faction ! En priorité Thônex, Genève, la Suisse.

Conseil municipal : liste 3
Conseil administratif : liste 2

Vert libéraux.

HORS-PARTIS



THÔNEX



B. DA SILVA



Ph. CALAME



R. GREGORI



P. N'GUESSAN



A. PEYRAUD



F. PIGUET



L. RAIOLA



G. SAUDAN



C. BELKACEM



A. BOURQUI



G. BÖSCH



M. BUSCHI



F. CHANAVAT



Ph. DEMIERRE



K. GREGORI



T. KOLLY



Ch. LACOURT



P. LACOURT



N. LAMRANI



B. MÄGLI



B. NGEFA IKALO



Y. N'GUESSAN



J.-B. RIAT

ÉLECTION AU CONSEIL MUNICIPAL

**AGIR ENSEMBLE
POUR THÔNEX !**

LISTE 2

LE CENTRE
VERT'LIBÉRAUX
HORS-PARTIS



L. ROY



C. SALIBIAN KOLLY



R. SANTOS COELHO



S. TAHAN



H. ZOYEM DJOUMESSI



Thônex (suite)**Le 23 mars, devenez la PRIORITÉ !**

Le groupe MCG de Thônex s'engage pour défendre vos intérêts à travers son équipe de 5 candidats provenant de tout horizon et générations.

Voici nos propositions pour le futur de Thônex :

- **Priorité de l'emploi communal aux résidents.** Prioriser les emplois, les jobs d'été et les stages aux résidents de la commune de Thônex.
- **Prioriser les missions de la police municipale.** Redéfinir les missions de notre police municipale afin de répondre aux besoins des résidents : proximité, présence sur la commune, prévention et communication avec la population.

- **Guichet Universel.** Établir un guichet d'aide administrative à la population. Aider les résidents dans leurs démarches administratives, communales, cantonales, impôts, assurances etc.
- **Création d'une Bibliothèque Municipale.** Avec des espaces de lecture, d'études et réunions.
- **Chèque Jeunesse.** Participation annuelle de 300 CHF aux frais d'activités extra-colaires pour la jeunesse. Activités sportives, musicales, artistiques, inciter nos jeunes à développer leurs centres d'intérêts.
- **Maison de Quartier.** Rénovation et agrandissement de la maison de quartier de Thônex. Renforcer la cohésion sociale, créer des

espaces de rencontre pour les aînés et les jeunes.

- **Familles.** Soutenir la création de places de crèches, participer aux frais de garde alternative.
- **Limiter le Trafic Transfrontalier.** Réorganiser les flux de trafic afin d'éviter la congestion des routes communales.

Le 23 mars, votez la liste n°4 pour le Conseil Municipal !

Conseil municipal : liste 4

PLR

Les Libéraux-Radicaux Thônex

Rendons Thônex plus forte !

La ville de Thônex, en pleine mutation, a connu une forte expansion au cours des dernières années. Afin de poursuivre son développement harmonieux, nous devons nous assurer d'être en mesure de répondre aux besoins des habitants, qu'il s'agisse de la sécurité, de l'accueil de la petite enfance, de la promotion de la santé, de la pratique sportive ou de l'accès à la culture.

Nos candidats l'ont parfaitement compris et s'engagent pour les années à venir à garantir une gestion communale équilibrée et pérenne tout en gardant pour objectif d'améliorer la qualité de vie des Thônésiennes et Thônésiens.

**Thônex 2025-2030, un programme réaliste pour :
Rendre Thônex plus sûre**

- Sensibiliser aux valeurs du vivre-ensemble
- Renforcer la sécurité et lutter contre les cambriolages
- Prévenir les incivilités
- Améliorer la collaboration entre la police municipale et cantonale

Rendre Thônex plus agréable

- Préserver les zones villas et maintenir une mixité de logements
- Accroître les surfaces végétalisées afin de diminuer les îlots de chaleur
- Poursuivre l'assainissement énergétique des bâtiments communaux
- Aménager un réel axe nord-sud sécurisé, pour toutes les mobilités

- Intégrer les enjeux de santé au pôle social
- Développer les options de garde d'enfants

Rendre Thônex plus vivante

- Créer de nouvelles infrastructures sportives et élargir l'offre
- Améliorer les équipements dans les parcs
- Promouvoir et dynamiser la culture sur les Trois-Chêne
- Encourager les liens entre les quartiers

... sans augmenter vos impôts !

Le 23 mars 2025, votez la **liste n°5 pour le Conseil municipal** et **PLR – Le Centre – Entente Thônésienne**
Liste n°3 pour le Conseil administratif.
www.plr-thonex.ch

**Conseil municipal : liste 5
Conseil administratif : liste 3**

PLR

Les Libéraux-Radicaux
Thônex

LE 23 MARS 2025 VOTEZ, LISTE N°5



**SUAREZ DE PUGA
UELHINGER MONICA**
PHARMACIENNE
RESPONSABLE D'UNE OFFICINE



**WÜNSCHE
FLORIAN**
PRÉSIDENT DU CONSEIL MUNICIPAL
ET CHEF D'ÉQUIPE AUX CFF



**MANCINI
FRANÇOISE**
CONSEILLÈRE MUNICIPALE ET
COMPTABLE



**MORO
VIRGINIE**
CONSEILLÈRE MUNICIPALE ET
AVOUCATE



**MUNIER
ALEXANDRA**
CONSEILLÈRE MUNICIPALE ET
RESPONSABLE ADMINISTRATIVE



**AVIGDOR
DANIEL**
CONSEILLER MUNICIPAL ET
MÉDIATEUR ASSERMÉNTÉ



**BERSIER
JULIE**
CONSEILLÈRE MUNICIPALE ET
GESTIONNAIRE TRAVAUX



**BOUX DE CASSON
FABRICE**
CONSEILLER MUNICIPAL ET
ANALYSTE / ENTREPRENEUR



**GAUTIER
HORACE**
AVOCAT RETRAITÉ



**GIUDICI
LAURENT**
EMPLOYÉ DE COMMERCE



**PARAKATIL
SLAGIM**
CONSULTANT INTERNATIONAL



**PEISSARD
LAURENT**
GRAPHIC DESIGNER



**PIDOUX
FABRICE**
CHARGÉ DE COMMUNICATION



**ROCHAT
CÉDRIC**
INGÉNIEUR EN
INFORMATIQUE INDUSTRIELLE



**STARK
RICHARD**
CONSEILLER MUNICIPAL ET
FIDUCIAIRE INDÉPENDANT



**TOURETTE
STÉPHANE**
EMPLOYÉ DE BANQUE
TITULAIRE DU BREVET D'AVOCAT



**ZAUGG
PHILIPPE-ARMAND**
FONCTIONNAIRE



**ANNEN
SÉBASTIEN**
AGENT D'EXPLOITATION AU
CENTRE SPORTIF SOUS-MOULIN



**AUDRAN
JÉRÔME**
ENTREPRENEUR ET GESTIONNAIRE
DE PATRIMOINE



**DIANT
FRÉDÉRIQUE**
RESPONSABLE RH

NOS CANDIDATS AU CONSEIL MUNICIPAL AVEC VOUS, RENDONS THÔNEX PLUS FORTE !

Les Conseils administratifs

Election au système majoritaire

Pour être élue au premier tour, une personne candidate doit recueillir la **majorité absolue** des bulletins valables, y compris les bulletins blancs (50% + 1 voix). Si tous les sièges ne sont pas repourvus, un **second tour** de scrutin est d'ores et déjà fixé au **13 avril 2025**. Au second tour, seule la **majorité relative** est nécessaire. Les personnes candidates qui auront obtenu le plus de voix seront élues.

Attributions

Le Conseil administratif représente la commune. Il a notamment les attributions suivantes:

- il gère le personnel, l'administration et les biens de la commune;
- il établit le budget annuel de la commune;
- il met en œuvre les décisions prises par le Conseil municipal;
- il défend les intérêts de la commune.

Dans les Trois-Chêne, vous devez élire 3 membres au Conseil administratif.

Conseils administratifs : comment exprimer mes choix ?

Pour les Trois-Chêne, j'élis au maximum 3 membres au Conseil administratif en indiquant mon ou mes choix par une ou des croix sur le bulletin de vote de couleur blanche.



Je dois utiliser l'unique bulletin officiel de couleur blanche. Pour cette élection, j'ajoute à la main une croix dans la case en regard de chaque personne candidate choisie.

Attention : je n'inscris que le **maximum** de croix indiquées sur mon bulletin de vote, car si je dépasse ce nombre, mon bulletin sera **annulé**.

Je peux voter « **blanc** » pour cette élection. Pour cela, je ne coche aucune case sur le bulletin de vote. Au premier tour, mon vote comptera dans le calcul du nombre de suffrages requis pour atteindre la majorité absolue. Pour corriger, je remplis entièrement la case erronée au stylo pour l'annuler, comme ci-contre: ■

Enveloppe de vote pour le Conseil administratif

J'insère le bulletin de vote de couleur blanche dans l'enveloppe de vote de couleur blanche.





PLR

Les Libéraux-Radicaux
Chêne-Bougeries

Conseil
Administratif
Liste N°2

Florence Lambert et William Locher

Titulaire du brevet d'avocat, Présidente du Conseil
Municipal et de la commission Culture

Ingénieur civil EPFL, Président du PLR Chêne-Bougeries
et de la commission Finances et contrôle de gestion

Complémentaires et unis pour une Commune forte

Chêne-Bougeries

Liste n°1



2 candidat.e.s

1. GROSS Florian | 2. JULLIER Marine (-SAKKAL)

Liste n°2



2 candidat.e.s

1. LAMBERT Florence | 2. LOCHER William

Liste n°3



1 candidat

1. MARTY Laurent

Liste n°4



1 candidat

1. KARR Jean-Michel

Liste n°5



2 candidats

1. URFER Olivier | 2. WUARIN Marc (Alexandre)

Chêne-Bourg

Liste n°1



PLR, Le Centre,
Les Vert'Libéraux,
UDC, MCG

3 candidat.e.s

1. BRAND Gilles | 2. MEYER Philippe | 3. BRÜHLMANN Isabella (-STUCKI)

Liste n°2

Cohésion chénoise

2 candidats

1. MOSER Philippe | 2. BÖSIGER Jean-Luc (BOESIGER)

Thônex

Liste n°1



1 candidat

1. DE SAINTE-MARIE Romain

Liste n°2



2 candidats

1. THOMAS Sébastien | 2. KNÖRR Stephen

Liste n°3



3 candidat.e.s

1. WÜNSCHE Florian | 2. SUAREZ DE PUGA SANZ UEHLINGER Monica
3. PRIMO DA SILVA Bruno

Liste n°1



écoute
confiance
sécurité

alliance chênoise

Élections du conseil administratif
du 23 mars & 13 avril 2025



Gilles
Brand

PLR
Les Libéraux-Radicaux
Chêne-Bourg

Isabella
Brühlmann -
Stucki

Le Centre
Chêne-Bourg

Philippe
Meyer

PLR
Les Libéraux-Radicaux
Chêne-Bourg

PLR
Les Libéraux-Radicaux
Chêne-Bourg

Le Centre
Chêne-Bourg



Cohésion Chênoise - Liste n°2

**Engagement et
Compétence**

**Philippe Moser
Jean-Luc Boesiger**

Élection au Conseil administratif le 23 mars 2025



Romain de Sainte-Marie

Faire vivre Thônex

Élections au Conseil administratif - LISTE 1



UNE ALLIANCE



ET INDÉPENDANT-E-S

www.thonexalternative.ch  



ÉLECTIONS AU CONSEIL ADMINISTRATIF DU 23 MARS 2025

Florian
WÜNSCHE

Monica
SUAREZ DE PUGA
UEHLINGER

Bruno
DA SILVA



**Proximité et engagement :
le bon choix pour Thônex !**

ENTENTE THÔNÉSIENNE

PLR
Les Libéraux-Radicaux
Thônex

Le Centre
Thônex

